*Никто не забыт,*
*Ничто не забыто...*

# Совет ветеранов Великой Отечественной войны ГАИШ

22 июня 1941 года фашистская Германия вероломно, без объявления войны напала на СОВЕТСКИЙ СОЮЗ.
поставив перед собой цель уничтожить первое в мире СОЦИАЛИСТИЧЕСКОЕ ГОСУДАРСТВО и поработить его народы, германский фашизм бросил против СССР
190 заранее отмобилизованных дивизий, свыше 3700 танков и около 5 тысяч самолетов.

В короткий срок страна была превращена в огромный боевой лагерь. Выдвинутый коммунистической партией лозунг
"ВСЕ ДЛЯ ФРОНТА, ВСЕ ДЛЯ ПОБЕДЫ !" стал непреложным законом жизни всех советских людей.
Советский народ и его Вооруженные Силы выдержали суровые испытания.

Внесли свою толику в общую борьбу с фашизмом и люди ГАИШ.
В самом начале войны вступили добровольцами в 8-ю Краснопресненскую стрелковую дивизию Московского НАРОДНОГО ОПОЛЧЕНИЯ Т. В. ВОДОПЬЯНОВА, М. П. КОСАЧЕВСКИЙ, И. Д. КУЛЬКОВ, Г. Ф. СИТНИК, Н. Ф. ФЛОРЯ, В. В. ХМЕЛЕВ,
и уже 17 июля 1941 г. 8 сд выступила на фронт.
В 1941 г. и в 1942 г. вступили добровольно или были призваны в армию сотрудники ГАИШ
В. А. ВЕРМЕНКО, Г. О. ЗАТЕЙЩИКОВ, Ю. Н. ЛИПСКИЙ, Е. А. СУББОТИН,
аспиранты А. А. ОРЛОВ, С.В. ШАПОВАЛЕНКО, Я. П. ГОРЕЛОВ,
студенты В. В. АРСЕНТЬЕВ, В. С. ГОРСКИЙ, А. Г. ПИРОГ, Е. М. РУДНЕВА, П. В. СОКОЛОВ.

В боях за РОДИНУ пали смертью храбрых
В. А. ВЕРМЕНКО, В. С. ГОРСКИЙ, Г. О. ЗАТЕЙЩИКОВ, А. Г. ПИРОГ,
Герой Советского Союза Е. М. РУДНЕВА,
П. В. СОКОЛОВ, Е. А. СУББОТИН, Н. Ф. ФЛОРЯ, В. В. ХМЕЛЕВ, С. В. ШАПОВАЛЕНКО.

ОДНОЙ РОДИНЫ НЕ МОЖЕТ БЫТЬ
СВОБОДНОЙ НАУКИ
письма Жени Рудневой профессору С. Н. Блажко

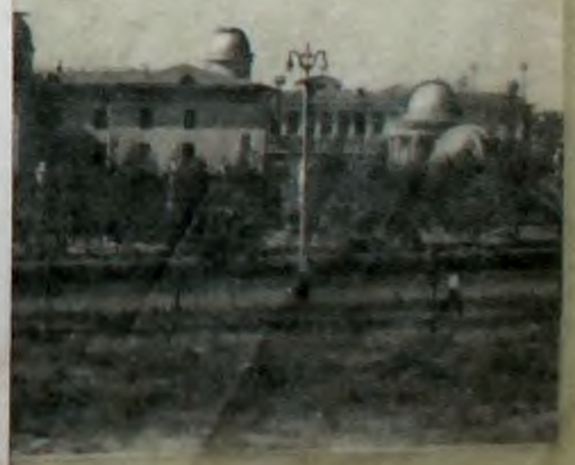

БЕЗ СВОБОДНОЙ РОДИНЫ НЕ МОЖЕТ БЫТЬ
СВОБОДНОЙ НАУКИ

Из письма Жени Рудневой профессору С. Н. Блажко

ГОСУДАРСТВЕННЫЙ
АСТРОНОМИЧЕСКИЙ
ИНСТИТУТ
им. П. К. ШТЕРНБЕРГА

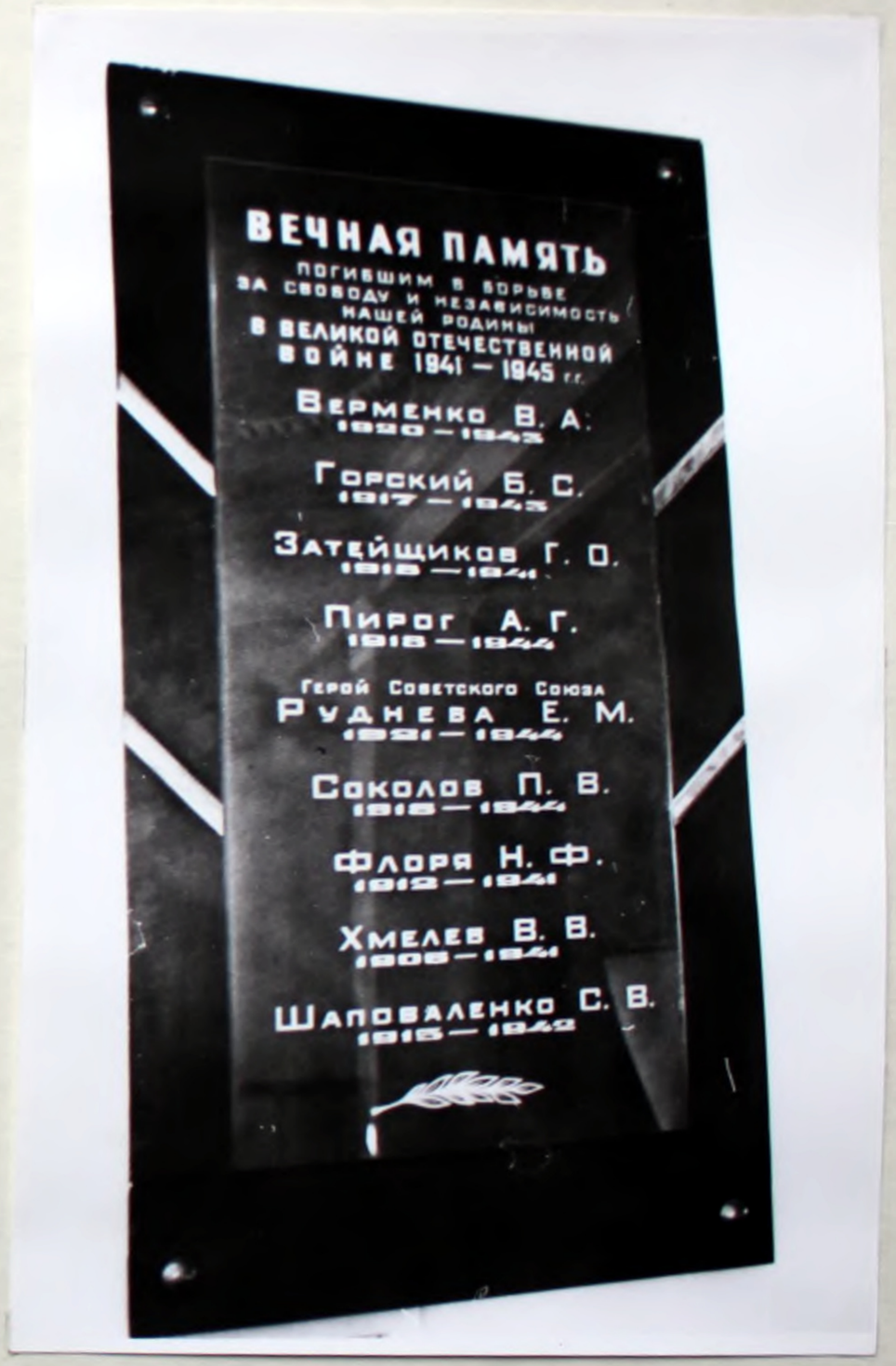


СУББОТИН Евгений Александрович (1919-1942) - будучи студентом 3-го курса, он в 1940 г. был зачислен на полставки препаратора в штат ГАИШ. Специализировался по звездной астрономии.

ВЕРМЕНКО Виталий Александрович (1920-1943) - родился в мае 1920 г. на Украине, в Кривом Роге. В 1927 г. поступил на механико-математический факультет МГУ по специальности астрономия, которой он увлекался еще с детства. Начиная с 3 курса В.А.Верменко сочетал обучение в университете с работой в ГАИШ и активной деятельностью в коллективе наблюдателей Московского отделения ВАГО, где он выполнял обязанности секретаря Коллектива наблюдателей МО ВАГО и заведующего первой обсерваторией МОВАГО. Он был также заместителем комсорга МОВАГО. В ГАИШ В.А.Верменко занимался изучением переменных звезд, работая на блинккомпараторе. Специализировался по звездной астрономии.

В 1941 г. после окончания университета в порядке ускоренного выпуска с 4-го курса он был призван в ряды Советской армии. В армии В.А.Верменко вступил в члены КПСС. Был заместителем политрука (служил в 362сд.). Это был храбрый человек. Лейтенант Верменко не дождался Дня Победы. В 1943 г. в Белоруссии он погиб, отдав свою жизнь за счастье советских людей, за Родину.

ГОРСКИЙ Борис Сергеевич (1917-1943) - родился в Москве 9 апреля 1917 г. Учился на механико-математическом факультете МГУ по специальности астрономия. На старших курсах специализировался по звездной астрономии под руководством проф. П.П.Паренаго. Занимался вопросами динамики звездных систем. Окончил факультет в середине июня 1941 г. Получил диплом с отличием. До середины октября 1941 г. работал в Московском Аэрогеодезическом предприятии (МАГП) в должности инженера, а затем на заводе № 627 Наркомата электропромышленности.

В мае 1942 г. призван в ряды Советской армии. Служил в пехоте командиром взвода. Звание - младший лейтенант. В конце 1942 г. был ранен. После излечения в госпитале опять в действующей армии. Неоднократно водил в атаки взвод. Погиб в Сумской области 1 сентября 1943 г. от сквозного пулевого ранения грудной клетки.

Место захоронения точно неизвестно.

ЗАТЕЙЩИКОВ Геннадий Онуфриевич (1918-1943) - родился в 1918 г. в Москве на Малой Бронной. После окончания МГУ работал в ГАИШ научным сотрудником. Имя Затейщикова хорошо известно среди астрономов. Еще в 1933 г. пятнадцатилетним юношей он начал свои первые наблюдения планеты Юпитер на второй обсерватории МОВАГО. Затем последовали наблюдения других планет и главным образом метеоров, которые его интересовали больше всего. Он участвовал в нескольких метеорных экспедициях (1936-1938гг.) и в экспедиции по наблюдениям солнечного затмения 19 июня 1936 г. в Саргиче. Он получил очень интересные материалы по фотометрии неба во время полного солнечного затмения, по фотографии метеоров и др.

В 1938 г. Г.О.Затейщиков исследовал серебристые облака. Эта работа его заслужила высокую оценку советских и зарубежных ученых. К 1941 г. им была закончена большая работа по серебристым облакам, основанная на обширном наблюдательном материале. Он был также активнейшим членом МОВАГО. Им опубликована 7 научных статей и инструкция по наблюдениям серебристых облаков.

В 1941 г. Г.О.Затейщиков был призван в ряды Советской армии. Несколько месяцев пробыл на Ленинградском фронте - связным. Затем ранение и лечение в госпитале, где он читал бойцам лекции по астрономии. После госпиталя он был направлен на пулеметно-минометное училище, которое окончил в начале 1943 г. в чине лейтенанта-минометчика. Затем опять фронт, откуда он уже не вернулся. Г.О.Затейщиков пал смертью храбрых в начале 1943 г. под Воронежем.

ПИРОГ Александр Григорьевич (1918-1944) - родился в 1918 г. в Туле в рабочей семье. Мать работала уборщицей. Окончил механико-математический факультет МГУ в начале войны. Специализировался по небесной механике. Это был очень сильный студент. Так он еще на третьем курсе университета решал такие задачи, которые не всегда были под силу аспирантам. Товарищи его считали хорошим, отзывчивым и скромным человеком. Эту яркую жизнь оборвала война. Он служил в 10 отдельной железнодорожной бригаде. Погиб в августе 1944 г.

А. Г. Пирог.

Герой Советского Союза Евгения Максимовна РУДНЕВА (1920-1944) - родилась в г.Бердянске, с 1920 г. жила в Салтыковке под Москвой. Окончив с отличием школу в 1938 г. поступила на механико-математический факультет МГУ.

Она успешно училась, активно занималась комсомольской работой и изучала военное дело. В том же году Женя Руднева становится членом МОВАГО и работает в секции изучения Солнца и членом президиума Коллектива наблюдателей. В 1939 г. в Бюллетене ВАГО опубликована сделанная ею обработка накопленных в ВАГО материалов биологических наблюдений во время полного солнечного затмения 19 июня 1936 г.

Перед войной Е.М.Руднева заканчивала 3 курс астрономического отделения. После 22 июня 1941 г. Руднева одной из первых подает в ЦК ВЛКСМ просьбу направить ее в женский авиационный полк, организованный Героем Советского Союза М.М.Расковой. Она становится штурманом (и стрелком-бомбардиром) самолета У-2, а затем штурманом эскадрильи и штурманом полка. Она участвовала в 645 боевых вылетах и подготовила группу молодых штурманов.

За боевые заслуги Е.М.Руднева была награждена орденами: Красной Звезды, Красного Знамени и Отечественной войны I степени. Еще до рокового 645-го вылета она была представлена к званию Героя. 9 апреля 1944 г. она вылетела в последний раз. Она мечтала вернуться после войны в родной Университет, к любимой науке. Ей принадлежат крылатые слова:"Без свободной Родины не может быть свободной науки". Во имя этой свободы она отдала свою жизнь. Именем "Руднева" названа малая планета № 1907. В ряде книг и статей описана ее короткая, но яркая жизнь.

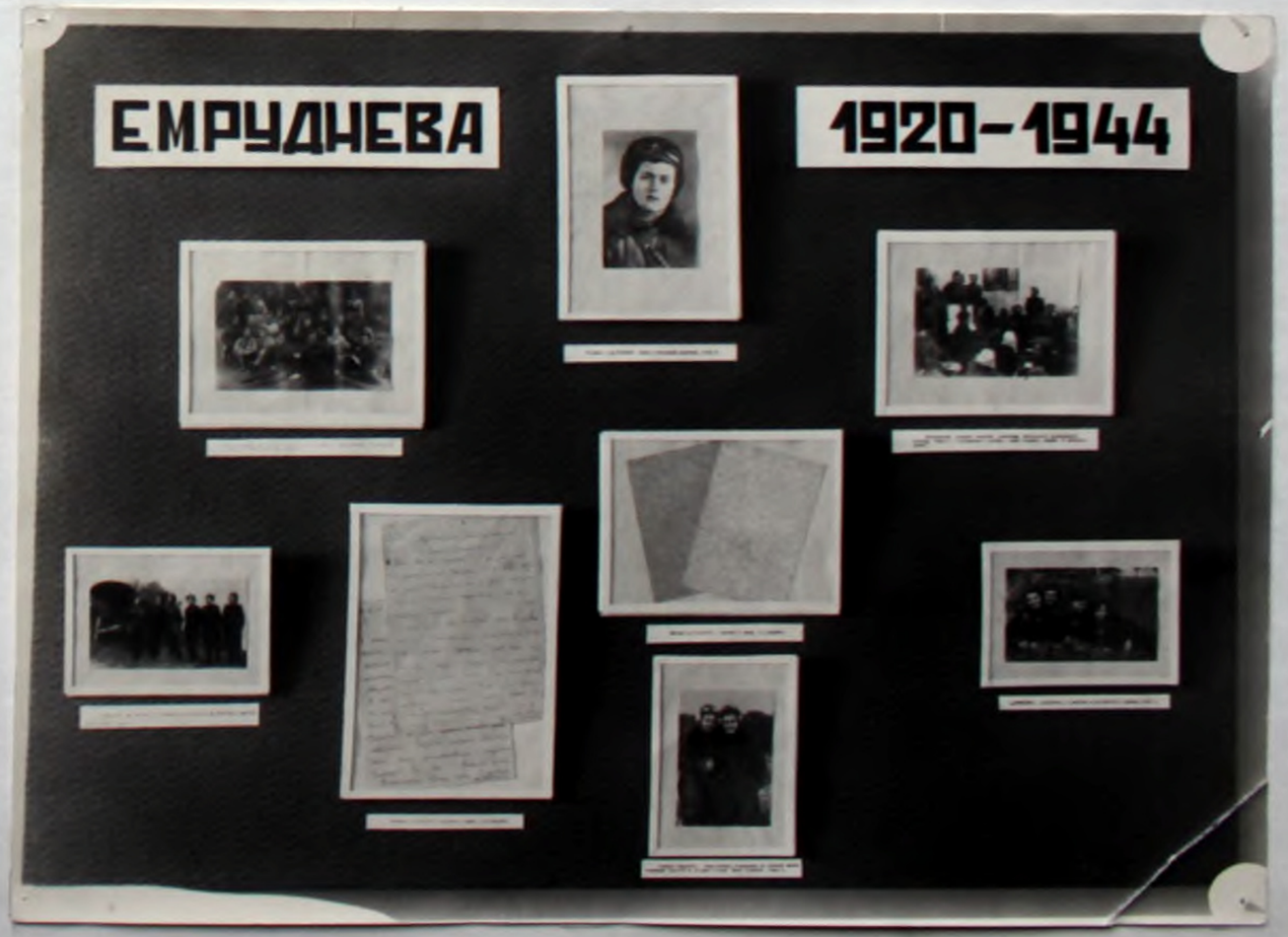

Летчицы 46-го гвардейского ордена Красного Знамени и ордена Суворова Ш степени ТАМАНСКОГО авиаполка

СОКОЛОВ Петр Викторович (1918-1944) - был лучшим студентом в группе астрономов, окончивших механико-математический факультет МГУ по астрономической специальности уже в дни войны. Если бы не война он был бы аспирантом по специальности гравиметрия у проф. Л.В.Сорокина, так как П.В.Соколов успешно работал по этой специальности, будучи студентом. По отзывам товарищей он был высоко и разносторонне образованным человеком, знал три языка, рисовал, был туристом со стажем. Работал бессменным старостой группы. Война безжалостно оборвала его жизнь.

П.В.Соколов воевал в 121 стр.дивизии. Погиб в Карпатах на территории Польши, участвуя в боевых действиях наших войск по оказанию помощи Словацкому восстанию.

ФЛОРЯ Николай Федорович (1912-1941) - старший научный сотрудник ГАИШ перед войной был именным стипендиатом. Он успешно работал над кандидатской диссертацией. С началом войны он добровольно вступил в 8-ю Краснопресненскую дивизию Народного ополчения г. Москвы. Н.Ф.Флоря был назначен пом.комвзвода управления 2-го дивизиона 975 ап 8-й стр.дивизии и в качестве такового возглавлял работу по топографической привязке артпозиций дивизиона. Он участвовал в боях по отражению Спас-Деминского прорыва фашистких войск в начале октября 1941 г.

Ему не суждено было вернуться с войны. Наиболее вероятно, что он погиб в боях в составе окруженных западнее и юго-западнее г.Вязьмы наших частей и соединений в первой половине октября 1941 г. Последнее письмо от него было получено 5 октября 1941г.

Н.Ф.Флоря родился 19 октября 1912 г. в г.Одессе в семье учителя гимназии, с 5-го класса увлекался астрономией, которой был верен всю свою короткую жизнь. На чердаке дома, где он жил, Н.Ф.Флоря оборудовал себе обсерваторию, смастерив для подзорной трубы азимутальную установку и начав ночные наблюдения. Позднее познакомившись с любителями астрономии, он начал наблюдать на 12-дюймовом рефракторе на народной астрономической обсерватории в парке им.Шевченко (в г.Одессе). К 1929 г. у Н.Ф.Флоря было уже много хороших наблюдений переменных звезд и он опубликовал свою первую работу. Закончив Химический техникум, куда он поступил после школы, Н.Ф.Флоря в 1930 г. переезжает в Ленинград, где работает чертежником на заводе, а все свободное время отдает работе на обсерватории Российского общества любителей астрономии. В 1931 г. по рекомендации В.П.Цесевич он переезжает в Ташкент и начинает работу на Таджикской обсерватории. Здесь он кроме наблюдений переменных звезд исследовал изменение интегрального света Луны во время лунного затмения, проводил измерения яркости Плутона.

Н.Ф.Флоря был отличным наблюдателем. Наблюдая с фотометром Розенберга Полярную звезду он выяснил, что ее блеск изменяется с амплитудой 0 , 13. Н.Ф.Флоря являлся активным участником создания плана исследований всех переменных звезд до 12 ,0 на всей небесной сфере. Этот план в дальнейшем (в 1936 г.) был одобрен как советской конференцией исследователей переменных звезд, так и позднее 27 комиссией МАС.

В 1935 г. Н.Ф.Флоря приглашается на работу Ученого секретаря ГАИШ, и с 1936 г. по приглашению академика В.Г.Фесенкова становится секретарем редакции "Астрономического Журнала". 8 января 1936 г. в Москве можно было наблюдать полное лунное затмение. Это затмение Н.Ф.Флоря наблюдал с субстратостата. Ранее изучавший изменения интегрального света Луны, Н.Ф.Флоря получил новые данные наблюдений общего излучения Луны в различных фазах затмения.

Н.Ф.Флоря прожил очень короткую и яркую жизнь. Это был очень талантливый человек, оставивший заметный след в астрономии. Он был выдающимся исследователем переменных звезд и строения нашей Галактики, с детства увлеченный астрономией. Он опубликовал более 30 научных статей в СССР и за рубежом и большое число обзоров и популярных статей, особенно для юношества. Уже после войны (в 1949 г.) его кол-

леги издали законченную им до войны диссертацию на тему "Исследование поглощения в межзвездном пространстве". Там же опубликовано краткое введение, посвященное памяти Н.Ф.Флоря.

Н.Ф.Флоря вел большую научно-организационную работу в качестве ученого секретаря ГАИШ и являлся активным общественником, много лет возглавлял редакцию стенной газеты ГАИШ. Он обладал огромной трудоспособностью, большой целеустремленностью. Был хорошим спортсменом. Он был всегда доброжелательным, общительным человеком, не чуждым земным радостям.

ХМЕЛЕВ Виктор Васильевич (1906-1941) - родился 29 сентября 1906г. в деревне Козьмино Астрадамовского района Куйбышевской области, в семье крестьян. После смерти отца материальное положение семьи было трудным и детство В.В.Хмелева было тяжелым. Получив среднее образование в возрасте 19 лет, В.В.Хмелев приехал в Москву, чтобы найти работу. В то время он уже был комсомольцем. Московский комитет комсомола направляет его на работу в Трудкоммуну в качестве воспитателя и политрука, где было около 50 человек беспризорных ребят (пос.Деденово, Дмитровского района Московской области). В Трудкоммуне он проработал до осени 1928 г., когда был призван для прохождения службы в армии. Служил он в Ростове на Дону. По окончании службы в армии в 1931 г. В.В.Хмелев уезжает во Владивосток с тем, чтобы поступить там в Университет. Во Владивосток переезжает и его мать Александра Ивановна.

В 1931 г. В.В.Хмелев успешно заканчивает рабфак при Университете и в 1932 г. поступает в ДВГУ на физико-математический факультет на астрономическое отделение. Он проявляет большой интерес к астрономии, участвуя в студенческом астрономическом кружке при Обсерватории и оказывая отличные успехи по астрономическим дисциплинам. За эти успехи В.В.Хмелев дважды направляется в Пулковскую обсерваторию за период учебы в Университете. Там он работал под руководством проф. Г.А.Тихова в области астрофизики и получил отличные отзывы ГАО о своей работе. С 1932 г. В.В.Хмелев член КПСС. Будучи еще студентом, он ведет большую общественную работу: занимался с заочниками, вел кружок по астрономии с учащимися средних школ, проводил наблюдения на обсерватории.

В 1937 г. он успешно заканчивает ДВГУ и получает диплом первой степени. В июле этого года В.В.Хмелев зачисляется на должность наблюдателя обсерватории, а с октября занимает должность помощника директора ДВГУ по заочному обучению. С 1 июля 1938 г. назначается на должность ст.лаборанта кафедры астрономии. Кафедра астрономии возбудила ходатайство перед дирекцией ДВГУ о направлении В.В.Хмелева в аспирантуру по астрометрии в ГАИШ. В марте 1939г. он был освобожден от занимаемой должности и он направляется в аспирантуру в ГАИШ. В 1940 г. В.В.Хмелев становится аспирантом проф. П.П.Паренаго. С октября того же года он зачисляется лаборантом кафедры астрометрии.

Начало войны резко изменила судьбу В.В.Хмелева. Он в первые дни войны подает заявление о вступление в Народное ополчение. В начале июля 1941 г. формируются подразделения 8 Краснопресненской дивизии Московского народного ополчения. По рекомендации Райкома ВКП(б) Красной Пресни В.В.Хмелев назначается военным комиссаром 3 батареи 975 артполка 8 сд. Он участвует в формировании, политическом воспитании и учебе батарей. 17 июля 1941 г. дивизия направляется на фронт, по пути подготавливая промежуточные оборонные рубежи в районе Можайска и западнее Вязьмы. В сентябре дивизия находилась на оборонительном рубеже на левом берегу Днепра западнее Вязьмы. В начале октября 1941 г. В.В.Хмелев участвовал в боях 8 сд в районе села Уварово Ельнинского района Смоленской области. Наиболее вероятно, что он погиб в боях в составе окруженных частей дивизии юго-западнее Вязьмы в октябре 1941г.

ШАПОВАЛЕНКО Сила Васильевич (1915-1942) - хорошо окончил МГУ в 1940 г. Член ВЛКСМ. Последние три года учебы работал старостой группы. Самый сильный студент в группе. По окончании университета по специальности астрофизика был оставлен в ГАИШ для подготовки к научному званию. Старательно учился в аспирантуре кафедры астрофизики и подавал большие надежды. Увлекался альпинизмом. Война помешала осуществлению его научных планов. Он записался в Народное ополчение города Москвы, но как офицер он должен был призываться военкоматом и поэтому в ополчение не попал. В первые месяцы войны (до октября включительно) он принимал участие в дежурствах по защите ГАИШ от зажигательных бомб. В тяжелые для Москвы октябрьские дни 1941 г. Шаповаленко был призван как офицер Красной Армии и направлен в коммунистический батальон. На основе этих батальонов создана 130 сд, в 664 сп в которой служил С.В.Шаповаленко и воевал под Демянском. По отзывам знавших его товарищий Шаповаленко был обоятельным, душевным и скромным человеком. Он погиб смертью храбрых, защищая Родину от немецко-фашистких захватчиков. Есть книга командира 664 сп т.Елисаветского, в которой упоминается о С.В.Шаповаленко.

Герой Советского Союза
ЕВГЕНИЯ МАКСИМОВНА
РУДНЕВА

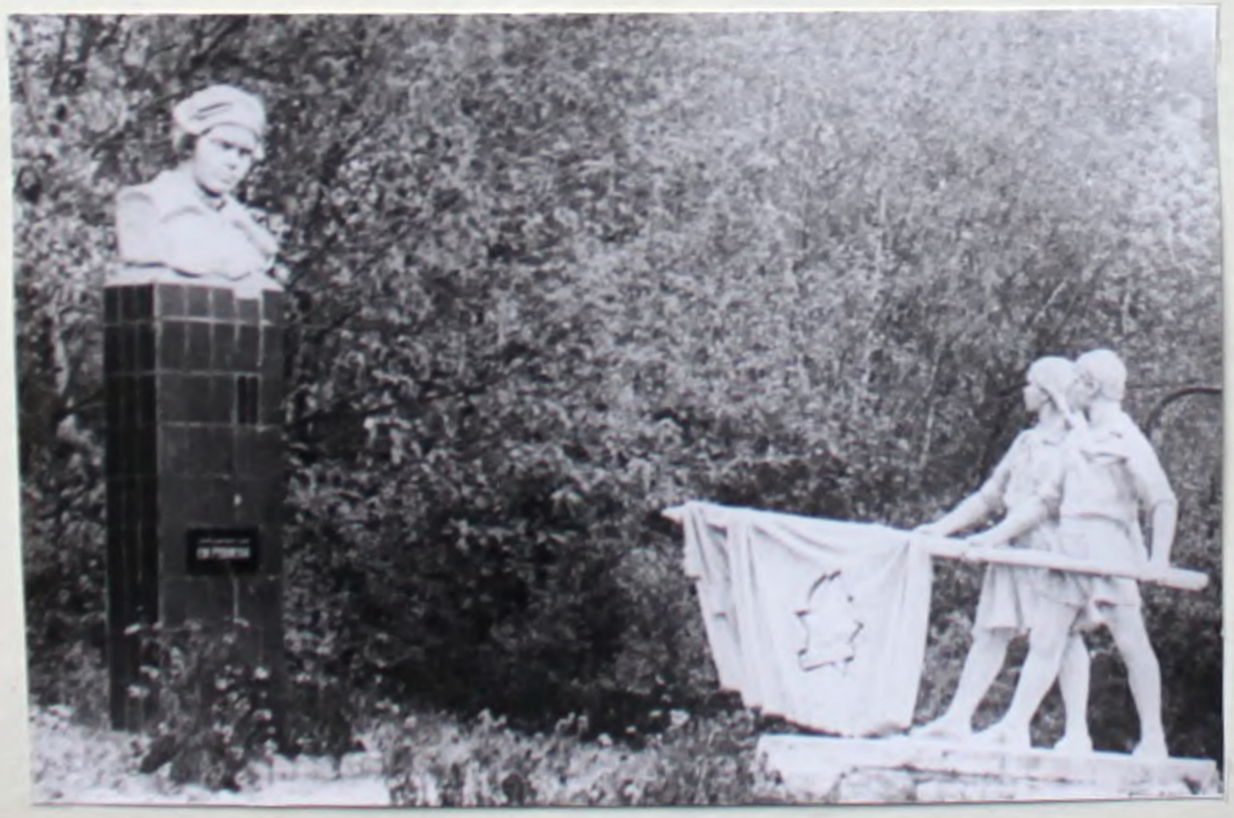

Памятник ЖЕНЕ РУДНЕВОЙ
во дворе школы - ст.Салтыковка

Уголок, посвященный памяти
Героя Сов. Союза Е. М. РУДНЕВОЙ

Памятник Герою Советского Союза
Е. М. РУДНЕВОЙ
около школы № 309 г.Москвы

Справа налево: Г.Ф. Ситник, Б.В. Кукаркин и П.П. Паренаго в башне 15-дюймового астрографа на Красной Пресне. 1945 год.

У глобуса Луны; М.У.Сагитов, Ю.П.Псковский, Ю.Н.Липский, Н.Б.Григорьева

Ветераны войны М.У.Сагитов и Г.П.Пильник на заседании Ученого совета ГАИШ

# ПОСЛЕ ВОЙНЫ

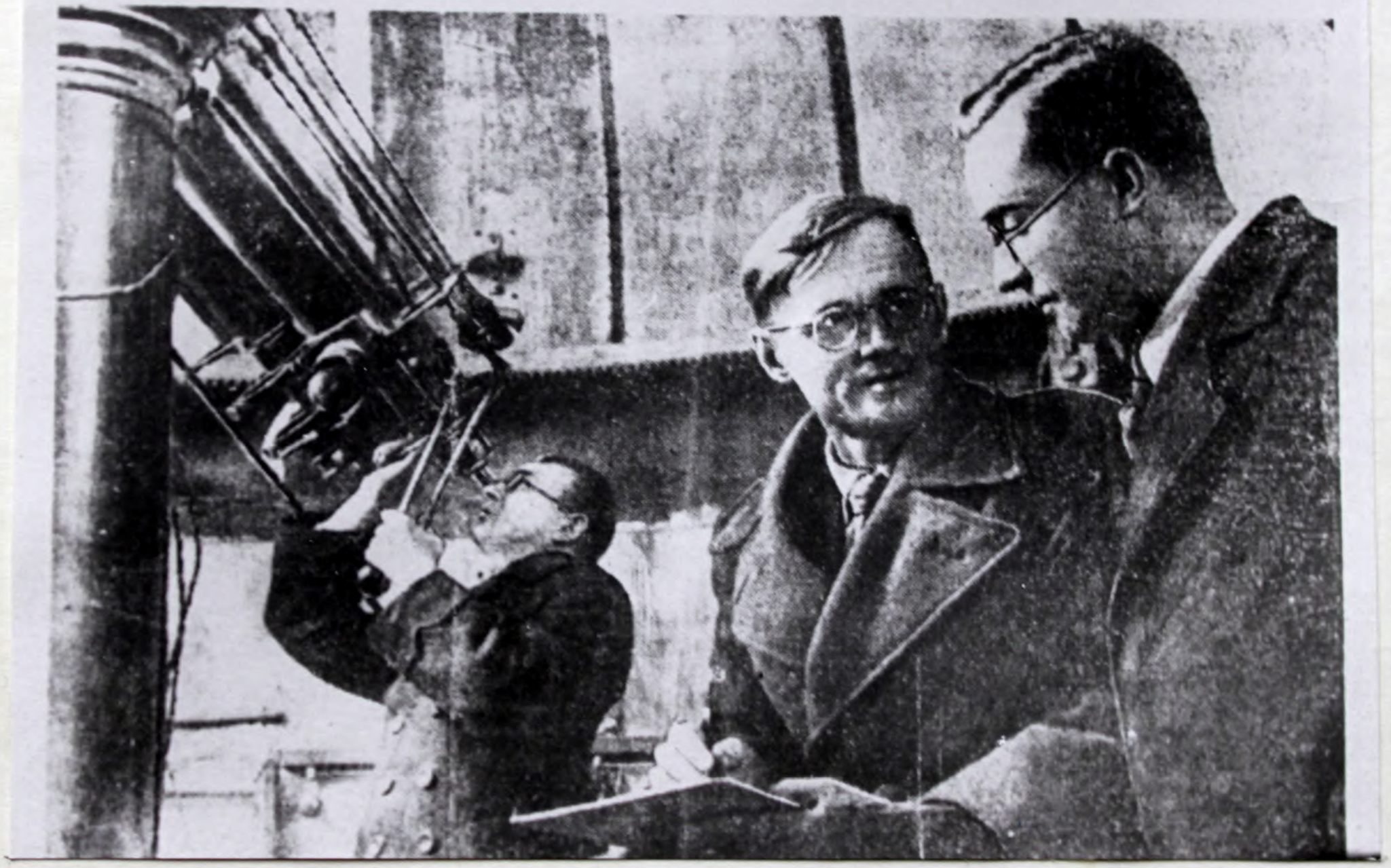

Справа налево: Г.Ф. Ситник, Б.В. Кукаркин и П.П. Паренаго в башне I5-дюймового астрографа на Красной Пресне. I945 год.

Группа участников Великой Отечественной войны, 1965 г.
Первый ряд: Г.Ф.Ситник, Г.П.Пильник, Л.И.Хабинский,
Г.Д.Марчук, В.В.Голубев, Л.И.Курчавенков
Второй ряд: А.В.Солдатов, Ю.Н.Липский, Ю.И.Продан,
Я.П.Горелов, А. Ильин, И.Ф.Малахов
Третий ряд: С.К.Дворянчиков, М.И.Царев, Н.И.Бубнов,Ю.П.Псковский

Группа участников Великой Отечественной Войны, 1975 г.

Слева направо: М.А.Кочетков, Г.К.Белелин, М.И.Царев, В.В.Маркевич, Л.Д.Зубов, Г.П.Пильник, Г.Ф.Ситник, Е.Д.Корякин, А.А.Тимохович, М.У.Сагитов, Л.М.Хоммик, М.Е.Гашенков, Ю.И.Продан

Выступление Г.Ф.Ситника на митинге у обелиска на Стремиловском рубеже обороны 17 стр. дивизии Московского ополчения. Чеховский район Московской области, май 1975 г.

Президиум торжественного заседания, посвященного 30-летию ПОБЕДЫ

Слева направо: Е.Д.Корякин, Ю.П.Псковский, А.П.Гуляев, Л.М.Хоммик, М.У.Сагитов

Ветераны войны и труда у мемориальной доски сотрудникам физического факультета, погибшим в Великой Отечественной войне 1941-1945 гг.
Слева направо: Г.П.Пильник, Е.Д.Корякин, В.В.Маркевич, К.Г.Белелин, А.А.Тимохович, Н.И.Миронов, Ю.П.Псковский, Л.М.Хоммик, Г.Ф.Ситник, С.Г.Крылов. 1975 г.

Бывшие фронтовики: ветеран Советской Армии В.В.Маркевич, председатель Совета ветеранов войны физического факультета Герой Советского Союза Г.Ф.Тимушев, член бюро Совета ветеранов войны ГАИШ Л.М.Хоммик. 8 мая 1975 г.

Ветераны войны и труда: С.Г.Крылов, Н.И.Миронов, А.А.Тимохович

Сотрудники ГАИШ на пионерской линейке
у памятника Герою Сов. Союза Е.М. РУДНЕВОЙ

Выступление И.В.РАКОБОЛЬСКОЙ - бывшей нач. штаба
женского авиаполка - на вечере, посвященном 60-летию
со дня рождения Героя Сов. Союза Е. М. РУДНЕВОЙ

Торжественное открытие мемориальной доски, посвященной памяти сотрудников и студентов ГАИШ, погибших в Великой Отечественной войне. 18 апреля 1985 г.

Президиум торжественного собрания сотрудников ГАИШ, посвященного 40-летию П О Б Е Д Ы

Звучит гимн "Священная война"

С докладом об участниках войны - сотрудниках ГАИШ выступает председатель Совета ветеранов войны профессор Г.Ф.Ситник

В ЗАЛЕ ТОРЖЕСТВЕННОГО ЗАСЕДАНИЯ ...

... В ПРЕЗИДИУМЕ

ДРУЖЕСКИЕ РУКОПОЖАТИЯ

Участники войны: С.Г.Крылов, Г.П.Пильник, М.Е.Гашенков, Ф.И.Янсон, Б.А.Колесов, Л.Д.Зубов, Н.И.Миронов. Май 1985 г

Торжественное собрание физического факультета, посвященное вручению ордена Отечественной войны и медали "40 лет победы в Великой Отечественной войне" участникам войны

Торжественный митинг у физического факультета
8 мая 1985

Торжественный митинг у стеллы МГУ